فخامة رئيس الجمهورية اللبنانية يصل اليوم الى الرياض [ص ٢]

البلاد السعودية
صحيفة الشعب العربى السعودى

صحيفة يومية تصدر عن
الشركة العربية للطبع والنشر بمكة المكرمة
رئيس التحرير المسؤول
فؤاد شاكر

العدد ٢٤٠٩ السنة الحادية والعشرون
السنة: ٢٠ شعبان سنة ١٣٧٦ / ٢٢ مارس سنة ١٩٥٧ / ١ الحمل سنة ١٣٣٤

RELATIONS DEPARTMENT
RESEARCH LIBRARY

زيت رافن الممتاز
RAVOIL
الوكلاء : متشل كوتس

فظائع الصهيونيين ووحشيتهم فى القرى الواقعة
على الحدود الاردنية ـ الاسرائيلية
صور دامية للمجازر البشرية التى يرتكبها الصهيونيون تنطق بالاعمال الاجرامية والارهابية والتخريبية

لن ينسى العرب فى كل مكان وحشية الصهيونيين وبربريتهم ولا الفظائع التى ارتكبتها قوات اسرائيل المجرمة ضد العرب الأبرياء قتلا وتدميراً وتخريباً فى سلسلة من الحوادث الارهابية التى لم يشهد التاريخ مثيلالها والتى تعلن عن الروح الاجرامية المتغلغلة فى نفوسهم والتى تحفزهم على ارتكاب أبشع انواع العدوان والغدر تنفيذاً لسياستهم التوسعية على حساب العرب يساندهم فى ذلك الاستعمار بكل الوسائل الحقيرة القذرة ! . .

وهذه الصور الناطقة تعبر أفصح تعبير عن الفظائع المنكرة التى لجأ اليها الصهيونيون إبان غاراتهم المتكررة على قرى نحالين والرهوة وقرندل وقبية الواقعة على الحدود الأردنية ـ الاسرائيلية

هرع الذين بقوا احياء من سكان قبيا ليشاهدوا بقايا قريتهم ويفتشوا عن اهلهم واطفالهم وما تبقى من املاكهم

حتى سيارات القرية لم تسلم من الاذى

امرأة وطفلها بجانبها بين الانقاض فى قبيا.

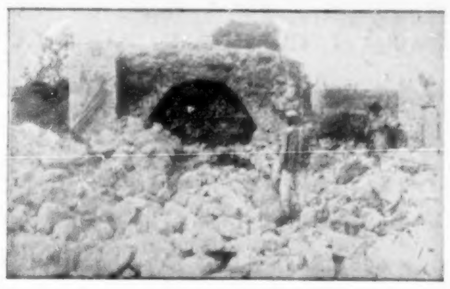

يفتش عن أهله تحت الانقاض

هكذا قتلت القوات الاسرائيلية المعتدية السكان المدنيين بالجملة فى عدوانها على قبيا

قرويون ابرياء اصبحوا دون مأوى

هل كان قتل النساء بدعوى استتباب السلم . انه الارهاب والاجرام الذى يقوم به قطاع الطرق الاسرائيليون

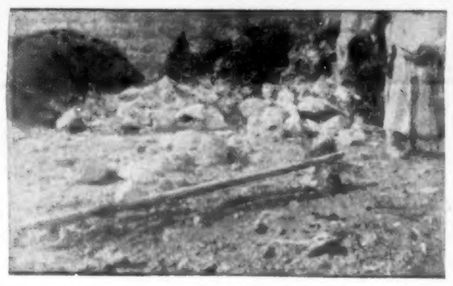

انبوب متفجرات البنغالور استعملته القوات المعتدية

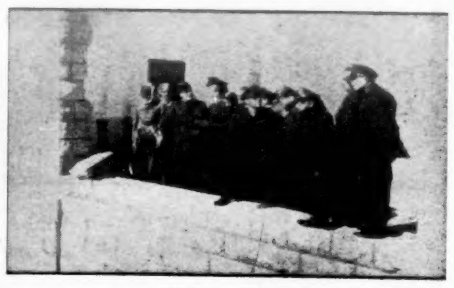

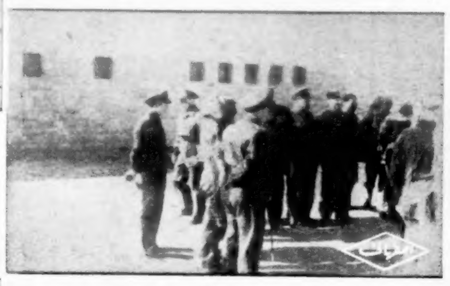

مخفر الرهوه كما كان قبل الهجوم

قد وجدوا قتلاهم امرأة وطفل .

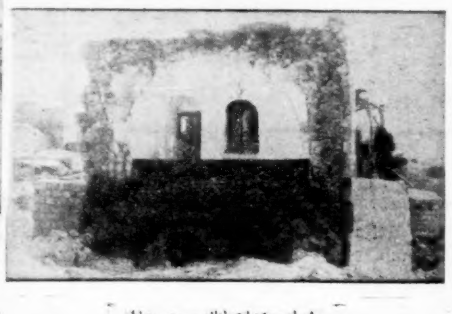

احياء سكن باكملها اصبحت ركاما

وحتى الابنية الانسانية لم تسلم من شرور الطغاة وهذه بقايا المدرسة التى نسفها اليهود.

عينة من الامتعة والمعدات والألغام التى استعملت فى نسف المخفر وجميعها تحمل العلامات الاسرائيلية المميزه.

مايجب ان تعرفه عن السودان الشقيق

• جمهورية مستقلة ذات سيادة ، دينها الاسلام .

• نال السودان استقلاله التام فى ١٨-٢-١٣٧٥ .

• انضم الى الجامعة العربية فى ٦-٦-١٣٧٥ كما قبل عضوا فى هيئة الأمم المتحدة فى ٢٤-٦-١٣٧٥ .

• تبلغ مساحته حوالى مليون ميل مربع .

• ميزانية السودان الجديدة بلغت اربعين مليون جنيه بخلاف ميزانية لإنشاء والتعمير التى بلغت ٢٤ مليون جنيه .

• ينقسم السودان الى قسمين الشمالى والجنوبى ويبلغ تعداد سكان القسم الشمالى نحو سبعة ملايين ونصف مليون نسمة معظمهم من المسلمين ويتكلمون اللغة العربية . أما سكان القسم الجنوبى وعددهم حوالى مليونين ونصف مليون نسمة فبعضهم يعتنق المسيحية ويتخاطبون بلغاتهم الافريقية والبعض يتكلم الانجليزية .

• وقف السودان الشقيق مواقف مشرفة للغاية حيال القضايا العربية وقضايا الامم المتطلعة الى الحرية فضم صوته فى كل مرة لأصوات الدول العربية فى مناصرة القضايا العادلة واستنكار العدوان وتشجيب طرق الاستعمار والاستغلال الاقتصادى .

• تبادل السودان والمملكة العربية السعودية التمثيل الدبلوماسى بدرجة وزير مفوض فصدر المرسوم الملكى الكريم بتعيين سعادة الشيخ عبد الرحمن الحليسى وزيرا مفوضا للمملكة العربية السعودية فى السودان كما عين الاستاذ محجوب مكاوى وزيرا مفوضا للسودان فى المملكة العربية السعودية .

• وتمشيا مع سياسته العربية فقد قرر رسميا تعميم اللغة العربية فى جميع الدوائر الرسمية بدلا من اللغة الانجليزية التى كانت تستعملها الدوائر فى العهود الماضية .

• وأهم مدن السودان الخرطوم وهى العاصمة ؛ وام درمان العصمة الثانية وبورت سودان ميناء السودان واكبر ميناء فى شرق البحر الاحمر ومدنى والابيض وحلفا ؛ وهى من المدن التجاريه الكبرى فى السودان .

• تقوم الحكومه السودانية بتقوية اذاعة ام درمان فقد عملت الحكومة على شراء جهازى ارسال من اجهزة الذبذبة المرتفعة ليركبا فى محط . لاذاعه الجديدة التى يجرى بنؤها (بأم درمان) وتزيد قيمة هذه الاجهزة على ١٠٠٠٠٠ جنيه استرلينى .

• بالسودان صحافة قوية . منها وأوسعها انتشارا جريدة العلم والايام والميدان والنيل والرأى .

• والقطر السودانى غنى بخيراته وثرواته الطبيعية . وينتج اجود انواع القطن وبعض انواع الحبوب والمحاصيل الاخرى . كما ان ارض السودان البكر والتى تمثل الجزء الاكبر من حوض النيل تعتبر من اخصب الاراضى الزراعية .

• ويمتاز السودان ايضا بثروته الحيوانية الكبيرة التى يصدر جزءا منها الى مصر والمملكة العربية السعودية .

• كما يعتبر السودان من اكبر الدول المصدرة للصمغ فى العالم . اذ يصدر مايقرب من ٩٨ ٪ من مجموع حاجة العالم الى هذه المادة .

• ويصدر الحبوب الزيتية مثل السمسم والفول السودانى .

• وارض السودان غنية بمعادنها كالذهب فى الشمال والشرق والجنوب والنحاس فى الغرب .

• كما قام الخبراء بأبحاث للتنقيب عن البترول فى السودان وقرروا احتمال وجود بترول فيه . ويجرى حاليا عمل بحسات فى المناطق الموجودة على ساحل البحر الاحمر وبعض جهات دار فور لاكتشاف هذا البترول .

الولايات المتحدة لاتساعد اسرائيل
اذا ارسلت سفنها لعبور خليج العقبة

صرح شارلز ديكسون وزير الدفاع فى الولايات المتحدة فى مؤتمر صحفى بأن الولايات المتحدة ليس لديها خطة لارسال سفنها الحربية لتدعيم قوات الامم المتحدة والشرق الأوسط وقال ديكسون : إنه لا يعلم شيئا عن وجود خطة معينة لمساعدة اسرائيل فى عبور خليج العقبة .

مستقبل قناة السويس

رويتر ـ غادر الوزير الهندى كريشنا منون دلهى بطريق الجو قاصد القاهرة للإجتماع بفخامة الرئيس جمال عبد الناصر للبحث معه فى مستقبل قنال السويس وتقول وكالة انباء رويتر من دلهى ان زيارة كريشنا منون للقاهرة قد جاءت استجابة لدعوة الرئيس المصرى .

التوسع فى نقل بترول الشرق الاوسط
عبر خطوط الانابيب الى اوروبا

لندن ـ بدأ الممثلون الرئيسيون لشركات نفط بريطانية وهولندية وفرنسية واريكية مؤتمراً يدوم اسبوعا فى لندن وسيدرسون التوسع فى نقل نفط الشرق الاوسط بواسطه خطوط الانابيب لمواجهة الاقبال على النفط الذى سيزايد فى العالم فى خلال الاعوام العشرة القادمه ومهمة المؤتمر مهمة استطلاعية ولا يتوقع ان يصل الى نتائج مفصلة وذكر متحدث بلسان الحكومه لمجلس العموم ان مخصصات البترول الاساسيه فى بريطانيا سوف تزاد بمقدار ٥٠ فى المئه فى الشهر القادم وسيفتمى تقنين بعض انواع النفط اللازم للصناعه فى بداية الشهر القادم .

حي على الصلاة

اليوم	فجر	ظهر	عصر
الجمعة	١٠٣٦	٥ ٥٨	٩ ٢٣

أسعار العملة

	ريال	قرش
الجنيه الإنجليزي	٤٤	
الجنيه المصري	١٠	٣
الجنيه الإسترليني	١٠	٩
الدينار العراقي	١٠	٩
مائة الروبية الباكستانية	٧٩	
مائة الروبية الهندية	٨١	
الدولار الأمريكي	٣	١٧
الدينار الأردني	١٠	٩
الليرة السورية	١	٣
الليرة اللبنانية	١	٤

يوميات الإذاعة

يوم الجمعة ٢٠ ـ ٨ ـ ١٣٧٦

فترة الصباح

٣٠ ٦ افتتاح
٣٥ ٦ القرآن الكريم من سورة (الكهف) تلاوة الشيخ رفعت مصطفى الجمل
٥٥ ٦ حكمة اليوم يقدمها سعدى بصبوص
٠٠ ٧ نشرة الأخبار الأولى
١٠ ٧ موسيقى لعبد الحميد مشعل وعبد الحليم نويره
٢٥ ٧ حديث الصباح لفضيلة السيد علوى مالكي
٣٥ ٧ موسيقى وأناشيد
٤٥ ٧ ركن الأطفال يقدمه بابا رشيد
١٠ ٨ برنامج مايطلبه المستمعون يقدمه حسن الطوخى
٤٥ ٨ ركن المرأة تعده السيدة ناهده فضل الدجاني ويقدمه محمد غنيم
٠٠ ٩ موسيقى وأناشيد
١٥ ٩ برنامج اسمع واربح يقدمه شريف العلمي

الفترة الروحية الاضافية

افتتاح بتلاوة آى من الذكر الحكيم وبعدها ينتقل الميكرفون الى المسجد الحرام لينقل الاذان وخطبة الجمعة والصلاة وختام
٤٠ ٧ ختام

فترة الظهيرة

٠٠ ٢ افتتاح
٠٥ ٢ القرآن الكريم من سورة (الأنبياء) تلاوة الشيخ طه الفشنى
٢٠ ٢ برنامج اعرف بلادك يكتبه الاستاذ شكيب الأموى ويقدمه رشيد علامه
٤٠ ٢ موسيقى
٤٥ ٢ حديث صور من الحياة للاستاذ عبد العزيز ساب
٥٥ ٢ موسيقى
٠٠ ٣ نشرة الأخبار الثانية
١٥ ٣ رسائل المستمعين الى ذويهم
٢٠ ٣ برامج الجندى يقدمه جمال عباس وأحمد سالم
٥٥ ٣ موسيقى لعطيه شراره
٠٠ ٤ تمثيلية يوم النعمان وضع عبد الوهاب منير اعداد حامد صوان اخراج رشيد علامه
١٠ ٤ ختام

فترة المساء

٠٠ ٨ افتتاح
٠٥ ٨ القرآن الكريم من سورة (الشمس) تلاوة الشيخ محمد رضا قارى
٢٠ ٨ حكمة اليوم يقدمها سعدى بصبوص
٢٥ ٨ موسيقى
٣٠ ٨ تحية المساء يقدمها جمال عباس
٤٥ ٨ أناشيد وموسيقى
٠٠ ٩ نشرة الأخبار الثالثة
١٥ ٩ على الهامش يقدمه سعدى بصبوص
٢٠ ٩ موسيقى ونشيد الجامعة العربية
٤٥ ٩ شجون من الحديث للاستاذ محمد مصطفى الصباحى
٥٥ ٩ موسيقى
٠٠ ١٠ موجز الأنباء
١٠ ١٠ برنامج البرعى وختام

يوم السبت ٢١ ـ ٨ ـ ١٣٧٦هـ

الفترة الصباحية

٣٠ ٦ افتتاح
٣٥ ٦ القرآن الكريم من سورة (طه) تلاوة الشيخ محمد الطوخى
٥٥ ٦ حكمة اليوم يقدمها سعدى بصبوص
٠٠ ٧ نشرة الاخبار الاولى
١٥ ٧ عزف على الكمان لسمير الوادى
٢٥ ٧ حديث الصباح تربية من القرآن للاستاذ رشدى الاشهب
٣٥ ٧ أناشيد وطنية
٤٥ ٧ ختام

فترة الظهيرة

٠٠ ٢ افتتاح
٠٥ ٢ القرآن الكريم من سورة (التغابن) تلاوة الشيخ عبد الرؤوف مرعى
٢٠ ٢ حديث أوعية وغلال للاستاذ عبد القدوس الانصارى
٣٠ ٢ موسيقى
٤٠ ٢ ركن المزارع يقدمه حسن الطوخى
٠٠ ٣ نشرة الاخبار الثانية
١٥ ٣ موسيقى
٢٠ ٣ ركن الطالب ـ يقدمه خميس سويدان
٥٠ ٣ أناشيد
٠٠ ٤ زاوية الرياضة ـ يقدمها بكر يونس
٢٠ ٤ ختام

فترة المساء

٠٠ ٨ افتتاح
٠٥ ٨ القرآن الكريم من سورة (الشورى) تلاوة الشيخ محمود على البنا
٢٠ ٨ حكمة اليوم ـ يقدمها سعدى بصبوص
٢٥ ٨ موسيقى
٣٠ ٨ برنامج اسمع واربح يقدمه شريف العلمي
٠٠ ٩ نشرة الأخبار الثالثة
١٥ ٩ موسيقى
٢٠ ٩ اختبر معلوماتك يكتبه فاروق زاده ويقدمه غانم الدجاني
٤٠ ٩ نشيد لنا النصر
٤٥ ٩ حديث حاجيات الطفل الغذائية للدكتور أبوبكر هاشم علوى
٥٥ ٩ موسيقى
٠٠ ١٠ موجز الانباء
١٠ ١٠ برنامج البرعى وختام

جـلالة الملك المعظم

يجتمع بدولة رئيس وزراء السودان

سعادة السفير الباكستاني يقدم لمعهد الأنجال هدية فخامة رئيس الجمهورية الباكستانية

أذاع راديو مكة المكرمة مايلي : جاءنا من مكتب الاذاعة والصحافة والنشر بالرياض مايلي :

اجتمع جلالة الملك المعظم فى قصر الناصرية العامر ضحى يوم أمس بدولة السيد عبدالله خليل رئيس وزراء السودان ومعالي السيد احمد محمد محجوب وزير الخارجية السودانية واستغرق الاجتماع حوالى ساعة ، ثم استقبل جلالة الملك المعظم بعدذلك سعادة الحاجا شهاب الدين سفير الجمهورية الباكستانية ودعاهما لتناول طعام الغداء على المائدة الملكية العامرة ؛ وكان سعادة السفير الباكستاني قد زار صباح يوم أمس معهد انجال جلالة الملك المعظم بالناصرية حيث قدم الى مدير المعهد الاستاذ عثمان الصالح هدية فخامة الجنرال اسكندر مرزا رئيس جمهورية الباكستان التى سبق أن وعد بتقديمها الى طلبة المعهد اثناء زيارة فخامته للمملكة العربية السعودية قبل شهور وهى مجموعة من الأدوات الرياضية ، وقد شكر مدير المعهد سعادة السفير الباكستاني على هذه الهدية القيمة والعاطفة الطيبة .

مدينة الرياض تستقبل اليوم

فخامة رئيس الجمهورية اللبنـــانية

أذاع راديو مكة المكرمة مايلي : تستقبل الرياض اليوم ـ الجمعة حضرة صاحب الفخامة الرئيس كميل شمعون رئيس الجمهورية اللبنانية الذى يزور المملكة العربية السعودية تلبية لدعوة حضرة صاحب الجلالة الملك المعظم ،هذه الزيارة التى لابد وانها ستسفر عن كل مايتوق اليه العرب المخلصون من نتائج مثمرة لتحقيق الخير للأمة العربية ؛ هذا مايسعى من أجله جلالة الملك المعظم وفخامة الرئيس اللبناني وهذه هى المرة الثانية التى يزور فيها فخامة الضيف الكبير جلالة عاهلنا المفدى الذى يعمل دائما من أجل توثيق أواصر الأخوة بين العرب جميعا. اننا اذ نحيي فخامة الضيف الكبير على هذه الزيارة نوقن بأن الرياض ستشهد ولاشك جهوداً موفقة يبذلها جلالة الملك المعظم وفخامة الرئيس اللبناني فى سبيل تنمية الوعى القومى والقومية العربية ولاحاجة الى القول بأن العرب اليوم جميعهم سيتطلعون الى هذه الزيارات بعين الارتياح لما فيها من تقوية لأواصر الود بين البلدان العربية جمعاء ، ولما ينبثق منها من ازدياد وشائج الأخوة بين الشعوب العربية الواعية المتحررة

وإن حضرة صاحب الجلالة الملك المعظم الذى يعمل دائما لخير هذه الأمة العربية فى هذا الوطن العربى الكبير ليسره أن يرى فى ضيافته أخاعربيا كبيراً هو حضرة صاحب الفخامة الرئيس كميل شمعون ، والشعب العربي السعودى ليرحب بفخامة الرئيس اللبناني ترحيبا قلبيا حاراً منبثقا من شعوره بمكانة الضيف الكبير لدى جلالة مليكنا المعظم .

معالى وزير خارجية السودان

يشرح سياسة بلاده الداخلية والخارجية

مأدبة ملكية كبرى

على شرف دولة الضيف الكبير رئيس وزراء السودان

أذاع راديو مكة المكرمة مايلي: جاءنا من مكتب الاذاعة والصحافة والنشر بالرياض ما يلي:

شرح معالي الاستاذ محمد أحمد محجوب وزير الخارجية السودانية سياسة بلاده الخارجية والداخلية التى تقوم على أساس عربى سليم . وتنتمى الى سياسة الحياد الايجابى الذى تنتمى اليها الدول العربية المتحررة وكان ذلك فى حفلة التكريم الكبرى التى أقامتها الجالية السودانية فى فندق اليمامة عصر يوم أمس على شرف دولة السيد عبد الله خليل رئيس وزراء السودان ورفاقه ، وقدحضر هذه الحفلة حضرة صاحب السمو الملكى الامير سلمان أمير الرياض ومعالي الشيخ يوسف ياسين وزير الدولة ونائب وزير الخارجية ومعالي الشيخ محمد سرور الصبان وزير المالية وسعادة السفير المصرى بجدة وجمع غفير من أعيان الرياض ووجهائها الى جانب أعضاء الجالية السودانية فى الرياض الذين احتشدوا فى فندق اليمامة ليكونوا فى تحية رئيسهم العظيم وعلى مائدة الشاى الفخمة ألقى الشيخ منصور عطا كلمة الجالية السودانية التى عبر فيها عن شكر السودانيين المقيمين فى المملكة العربية السعودية لجلالة الملك المعظم ورجال حكومته على ما يلقونه من الجميع من رعاية وحسن أخاء .

وبعد ذلك القى الشاعر السودانى عبد الرحمن شوقى قصيدة رائعة صفق لها الحاضرون طويلا ثم القى الاستاذ خالد خليفة كلمة جميلة ، واختتم الحفل بخطاب معالي وزير الخارجية السودانية الذى تحدث عن كثير من الشؤون العربية العامة ، وأبدى شكره لجلالة الملك على ما يلاقيه السودانيون من حسن المعاملة فى أنحاء هذه المملكة وكان خطابا رائعا أثار الكثير من الاعجاب بصراحته وشموله .

وهكذا انتهى الحفل الذى تجلت فيه معانى الأخوة والصداقة التى تصل بيننا وبين السودان الشقيق .

هذا وقد اقام حضرة صاحب الجلالة الملك سعود المعظم حفلة عشاء خاصة فى قصر البديعة العامر بعد مغرب يوم امس على شرف دولة ضيفه الكبير بمناسبة انتهاء زيارة دولته للمملكة العربية السعودية وكان حفلا موفقا دارت فيه شتى الاحاديث فى الشؤون التى تهم البلدين العربيين . هذا وسيغادر دولة الرئيس السودانى فى صباح اليوم الرياض الى الكويت.

حـــديث قيم

لدولة السيد عبدالله خليل

اذاع راديو مكة المكرمة ما يلى: بمناسبة انتهاء زيارة دولة السيد عبد الله خليل رئيس وزراء السودان للمملكة العربية السعودية فقد ادلى دولته لمدير مكتب الاذاعة والصحافة والنشر فى الرياض بالحديث التالى:

ايها الشعب العربى السعودى الكريم ـ سلام الله عليكم وبعد فانه ليسعدنى ان اتحدث اليكم بمناسبة زيارتى الى بلادكم العظيمة التى هى بلاد العرب والمسلمين جميعا فى مشارق الأرض ومغاربها وأقول ان لسانى لعاجز عن الشكر والحمد لما لقيت وزملائى من حفاوة واكرام تفضل بها صاحب الجلالة حامى حمى الحرمين الملك سعود حفظه الله ذخراً للاسلام والعروبة وان ما لمسته من روح جلالته العالية نحوكم ونحو العروبة والاسلام اشاع فى نفسى الطمأنينة والثقة بان العالم العربى يسير قدما الى الأمام يحدوه روح المليك المعظم سعود ولقد كانت محادثاتى مع جلالته موفقة فى مصلحة بلدينا والشعوب العربية عامة.

يا أهل المملكة الكرام انما شاهدته من مظاهر العمران والتقدم فى عاصمتكم قد غمرنى بالسرور وانه لتقدم يؤكد ان بلادنا تزحف زحفا كبيراً نحو الرخاء بفضل سهر جلالة الملك المعظم على شؤونكم وعسى ان لا تمر بضع سنوات حتى تكون الرياض من أزهى مدن العالم .

ايها السادة

انني لسعيد بهذه الزيارة شاكر هذه الحفاوة التى لقيتها منذ وطأت قدماى أرض الرياض بل منذ ان غادرت مطار الخرطوم وان تلك الاستقبالات والحفاوات من جلالة الملك المفدى واصحاب السمو الأمراء وكبار رجال الدولة وأفراد الشعب لن تزول من ذاكرتى ماحييت ولاشك انه سيتم فى القريب من الخطوات العملية ما يحقق رجاءنا جميعا وهاهم اخوانكم السودانيون يعيشون بينكم وكأنهم فى بلادهم يجدون كل رعاية وعون وذلك شاهد صدق على أن ما بيننا من مودة إنما هو قديم قدم العروبة .

نسأل الله فى الختام ان يحفظ لكم ذات مليككم ويوفقه لتحقيق أهدافه فى خدمة العرب أجمعين .

والسلام عليكم ؟

كلمة امين بلدية الرياض

التى القيت فى حفلة الامانة لتكريم

دولة رئيس وزراء السودان

يا صاحب الدولة

يسرنى بصفتى امينا لمدينة الرياض ان ارحب بدولتكم ضيفا كبيرا وممثلا لشعب عربى كريم نبيل جاهد فى سبيل العروبة وتحقيق رسالة الوحدة العربية

وإن من دواعى الغبطة والسرور ان تقع هذه الزيارة فى وقت بدأت فيه الشعوب العربية تتحرر من قيود الاستعمار

وإنه مما يبهج قلب كل عربى أبى ان يرى استجابة لدعوة مليكنا المعظم جلالة الملك سعود بن عبد العزيز حين دعا وعمل لرأب الصدع وجمع الشمل وتوحيد الكلمة بين جميع الدول العربية فهذه الزيارات التى تقومون بها دولتكم وغيركم من الرجال المسئولين فى دول الجامعة العربية تقرب وجهات النظر وتؤلف القلوب وتوحد الاهداف

ان الرياض ومن فيها ـ وقد وقفوا على حركة التحرر السودانية وكفاح السودانيين فى سبيل الحرية والاستقلال ـ لينظرون باعجاب الى الخطوات التى تتخذها حكومتكم الرشيدة فى سبيل النهوض بالقطر العربى

ان السودان وهو البلد العربى الأبى ليرتبط بهذه البلاد العربية بوشائج القربى والدين والمحبة والمصلحة المشتركة . مرحبا بك واهلا وسهلا .

تنقلات الحجاج

جاءنا من سمو وزير الداخلية مايلى :

صدر الامر السامى من سمو سيدى رئيس مجلس الوزراء المعظم برقيا برقم ٨٧٧٥ وتاريخ ١٤ ـ ٨ ـ ٧٦ بان يقتصر فى السيارات التى تقل الحجاج الى البلاد المقدسة من الخارج كسوريا والاردن والعراق والكويت وغيرها على نقل الحجاج الى مكة المكرمة فقط وان تؤمن سيارات الشركات الوطنية تنقلات الحجاج سواء كان ذلك الى المدينة المنورة اوالى عرفات ومنى على ان يستثنى من ذلك السيارات الصغيرة التى يملكها اصحابها فعلى جميع الجهات المختصة مراعاة انفاذ مقتضى الأمر الكريم والتمشى بموجبه .

اسبوع الرياضة

يسر الادارة الرياضية بوزارة الداخلية ان تزف الى الجمهور الكريم نبأ قدوم الفريق السورى لكرة القدم الذى يمثل منتخب اندية دمشق ؛ وفريق المعهد العالى للتربية الرياضية المصرى لكرة القدم وكرة السلة ؛ لاقامة عدة مباريات مع منتخب اندية مكة ـ جدة وقد حدد لذلك اربع مباريات فى كرة القدم ومباراة واحدة فى كرة السله كالترتيب الآتى .

المباراة الأولى مع الفريق السورى يوم الجمعة ٢٠-٨-١٣٧٦
» الثانية » » » الاحد ٢٢-٨-١٣٧٦
» الثالثة » المصرى » الأربعاء ٢٥-٨-١٣٧٦
» الرابعة » » » الجمعة ٢٧-٨-١٣٧٦
» الخامسة فى كرة السلة مع الفريق المصرى يوم السبت ٢٨-٨-١٣٧٦

وستكون جميع مباريات كرة القدم على ملعب الصبان الرياضى بجدة ومباراة كرة السلة على ملعب المدرسة النموذجية بجدة الواقع بمدينة جلالة الملك سعود المعظم العلمية واسعار التذاكر لمباريات كرة القدم كما يلى .

	ريال
الدرجة الأولى	٦
» الثانية	٤
» الثالثة	٣

واسعار تذاكر كرة السلة خمسة ريالات للعموم فنحث هواة الرياضة وعشاقها على مشاهدة هذه المباريات الشيقة التى ستكون الأولى من نوعها لما للفريقين السورى والمصرى من شهرة رياضية عالية .

وستباع التذاكر كالمعتاد بمكتبة الثقافة بمكة ومكتبة الاصفهانى بجدة . وعلى شباك ملعب الصبان

تمديد أجل مناقصة لوازم كتابية

لزوم وزارة المالية والاقتصاد الوطنى

تعلن وزارة المالية والاقتصاد الوطنى تمديد مدة أخذ شروط مناقصة للوازم الكتابية من الادارة العامة بالرياض الذى كان مقرراً الى غاية ١٥ شعبان ٧٦هـ الى يوم ٢٥ شعبان ٧٦هـ

النشاط الثقافى
بالمدرسة الناصرية بمكة

أقيم حفل النشاط الأسبوعى يوم الخيس الماضى بالمدرسة الناصرية بمكة وقد كان على الترتيب الآتى :

بدىء الحفل بتلاوة آى من الذكر الحكيم من الطالب عبد الله مصيرى . ثم للطالب فيصل نعمت كلمة ؛ ثم فكاهة بسيطة للطالب عبدالله الصبان ؛ ثم تمثيلية طريفة للطالب احمدزيادى وطلال عنقاوى وعبدالله القارحى ؛ عبدالحميدطباخ ومحمد مكاوى ؛ وزياد احمد زيدان ثم كلمة للطالب محمد احمد غرى ؛ ثم كلمة الطالب محمـــد منشى ، ثم الأستاذ على خالد فالقى كلمة عن التمثيل وأهميته ؛ ثم تمثيلية ، عاقبة الطيش ، قام بهـا كل من الطلبة : ماجد حبش ومصطفى فضل الرحمن وآدم منصور وسراج حلوانى ؛ ومنصور عطار عبدالودود الراشدى ثم مدير المدرسة بمقطوعة شعرية رحب فيهـا بزوار الحفل ، ثم فكاهة طريفـة من الطالب منصور عطار ؛ ثم حسين على البخارى الذى قرأ القصيدة الحلاقها صحيفة المدرسة المسماة (منار الناصرية)

واختتم الحفل بمثل مابدىء به تلاوة آى من الذكـر الحكيم من سورة النمل وتلها الطالب فؤاد طويلى أحد طلبة الخامسة .

المدرسة الثانوية ببريده

اقامت المدرسة الثانوية ببريده ندوتها الأسبوعية وقدحضرها عدد كبير من المواطنين وقد كان البرنامج حافلا بالخطب والقصائد والبرامج الفكاهية كما يلى .

القرآن الكريم للطالب عبدالله الغنام ، كلمة بعنوان الصناعة للطالب على الرشودى ، قصيدة بعنـوان نهضتنا الحديثة للطالب عبد الرحمن العثيم ، كلمة بعنوان الأستعمار والقومية العربية للطالب الشـريده كلمة بعنوان ثمن المجد للطالب ناصر المجاجى ؛ قصيدة بعنوان الى النهضة للطالب غنام الفهد الغنام ؛ برنامج مع الأساتذة تقديم الطالب عبدالرحمن العثيم ؛ كلمة بعنوان أثر العلم فى حياة الأمم للطالب عبـد العزيز الصغير كلمة بعنوان الزراعة للطالب صالح النافع ، محاكمة الأساتذة وقد شكلت المحكمة من عدد الطلاب اخراج الأستاذ سويلم ، تقليد الأساتـذة قام به الطالب محمد القوصى ، كلمة بعنون سر السعادة للطالب صالح الدخيل نشرة الأخبار يقدمها الطالب صالح الدخيل ؛ القرآن الـكريم للطالب عبدالله الغنام .

رحلة ثقافية
لمعهد المدينة العلمى

المدينة - من يوسف بكر مليبارى

قامت لجنة الرحلات بمعهـد المدينة العلمى بتنظيم رحلة مع صحافة واذاعة المعهد الى منطقة ذى الحليفة كما ان مندوبى المدارس الثانوية ، والابتدائية وكبار اسـاتذتها ، ورجال البلدة لبوا الدعوة لحضور هذه الرحلة ؛

وبعد أن وصلوا هناك تناول الجميع طعام الغذاء ، ثم ابتدىء الحفل بآى من كتاب الله الكريم أعقب ذلك كلمة الترحيب القاها فضيلة الاستاذ عبد القادر الكيلانى ففكاهات وطرائف للطالب على بكر جاد ، فأضـواء على نشاط المعهد للطالب يوسف بكر مليبارى ثم قدم الطالب على بكر جاد نشرة الأخبار وتلاه الطالب عبد البارى الشاوى بكلمة ، فالاساتذة أمام الميكرفون حيث قدم الاستاذ الفاضل محمود قمقمجى مشاهداتى فى ليبيا وأعقبه الاستاذ جمال علوان بنوادر وفكاهات ؛ ثم القى الطالب عبدالهادى جاد قصـــة فكاهية ، واعقب ذلك كلـمة مدير المعهد الأستاذ عبدالكريم القاها نيابة عنه فضيلة الاستاذ حامد عبد الحفيظ ، وبعده قام مندوب المدرسة الثانوية بالمدينة المنورة الطالب شفيق باعشن كلمة مدرسته وتلاه الطالب احمد سويدات بكلمة مدرسته المنصورية الابتدائية ثم كلمة لمندوب المدرسة المحمدية الطالب عبدالله عبدالعزيز الخريجى وقبل الكلمة الأخيرة استنهضت عزم الجميع كلمة المشرف العام على النشاط الاجتماعى الاستاذ عبدالكريم الذهبى ، ثم الكلمة النهائية التى شكر فيها تلبية الزوار الكرام لمشاهدة هذه الرحلة كلمة الأديب رئيس تحرير جريدة مرآة المعهد عبدالله المحمد الخريجى .

وقد اختتم هذا الحفل كما بدىء بآى من الذكر الحكيم .

نادى معهد عنيزة العلمى

من محمد بن حمد السليم :-

أقام نادى المعهد العلمى بعنيزة ندوة أمسية الخيس الماضى استهلت بآى من الذكر الحكيم وتلها الطالب (عبدالله المطوع) تلاها كلمة النادى لسكرتير ندوته ، عبدالله الممتاز ، ثم كلمة القاها الطالب صالح العفيف ، تلاها كلمة للطالب ، محمد السيوق ، ثم الطـالب ، على العقيل ، فالقى قصيدة ثم ، الاسـلام ، للطالب ، عبدالله المطوع ، فقصيدة للشاعر الطالب ، عبدالله العثيمن ، تلتهـا ، حقائق ، للطالب ، سليمان العقيل ، ثم قدم ، صالح الجناحى ، شيئا من الفكاهة فقصيدة للشاعر الطالب ، ابراهيم الدافع ، فبريد النادى حرره ، عبدالله السلطان ، ثم قـدم الطالب ، ابراهيم المصيدعى ، تعقيبا فرد عليه الطالب ، ابراهيم التركى ، وأنهت الندوة بتعليق الاستاذ محمد الصالح القثيمين حيث القى على طلابه كثيراً من النصائح والتعليمات .

هل تعلم ؟

اكبر صحارى فى العالم

الصحراء الـكبرى (افريقا) ومساحتها ٣٥٠٠٠٠٠ ميل مربع

صحراء جوبى (آسيا) ومساحتها ٣٠٠٠٠٠ ميل مربع

صحراء العرب (آسيا) ومساحتها ٦٠٠٠٠٠ ميل مربع

صحراء تبت (آسيا) ومساحتها ٢٣٠٠٠٠ ميل مربع

صحراء كلهـــارى (افريقا) ومساحتها ١٢٠٠٠٠ ميل مربع

منير احمد عبد العزيز القاضى
المدرسة الثانوية - المدينة المنورة

تتمة التقرير المنشور بالصفحة الرابعة

الودائع

يظهر لـكم من الميزانية المرفقة ان ودائع البنك قد زادت فبلغت ٣٥،٢٤٢،٢١١ (خمسة وثلاثين مليونا ومئتين واثنين واربعين الفا ومئتين واحدعشر) ديناراً اردنيا وكانت فى السنة السابقة ٣١،٥٧٠،٢٠٦ (واحد وثلاثين مليونا وخمسمئة وسبعين الفا ومئتين وستة) دنانير اردنية أى بزيادة ١٢ ٪ هذا مع العلم بان الودائع فى معظم المؤسسات المالية فى انحاء العالم قد انخفضت فى عام ١٩٥٦ لازدياد الطلب على الاموال .

السلفيات

كانت الحسابات الجارية المدينة ١٧،٣١٥،٢٥١ (سبعة عشر مليونا وثلاثمئة وخمسة عشر الفا ومئتين وواحداً وخمسين) ديناراً أردنيا فى عام ١٩٥٥ فاصبحت ١٧،٤٧٥،١٨٠ (سبعة عشر مليونا واربعمئة وخمسة وسبعين الفا ومئة وثمانين) ديناراً اردنيا فى عام ١٩٥٦ وارتفع رصيد الـكمبيالات المخصومة من ٢،٦٣٥،٧٢٥ (مليونين وستمئة وخمسة وثلاثين الفا وسبعمئة وخمسة وعشرين) ديناراً اردنيا الى ٣،٣٨٦،٣٤٠ (ثلاثة ملايين وثلاثمئة وستة وثمانين الفا وثلاثمئة وأربعين) دينارا اردنيا أى بمايعادل ٢٨ ٪ وذلك لان البنك كما ذكرنا آنفا قد توسع فى تمويل المشاريع الانشائية والزراعية والعمرانية فى انحاء البلاد العربية التى يعمل فيها واعطاء سلفيات على محاصيل الاقطان وفى تصدير القطن والمنتوجات العربية الأخرى .

الاعتمادات المستندية والكفالات

لقد بلغ رصيد الاعتمادات المستندية والـكفالات ٢٠،٥٤٢،٨٧٥ (عشرين مليونا وخمسمائة واثنين وأربعين الفا وثمانمائة وخمسة وسبعين) ديناراً أردنيا عام ١٩٥٦ ومن هذا الرصيد مبلغ ١١،٣٤٩،١٤٨ (احدعشر مليونا وثلاثمائة وتسعة وأربعين الفا ومئة وثمانية وأربعين) ديناراً أردنيا رصيد الاعتمادات المستندية التى لا تزال سارية المفعول ولم تصل بوالصها بعد ؛ ومبلغ ٩،١٩٣،٧٢٧ (تسعة ملايين ومائة وثلاثة وتسعين الفا وسبعمائة وسبعة وعشرين) ديناراً رصيد الـكفالات

وقد كان الرصيد فى العام السابق ١٧،٠٥٦،٤٥٧ (سبعة عشر مليونا وخمسمائة وستة وخمسين الفا واربعمائة وسبعة وخمسين) ديناراً أردنيا منها رصيد الاعتمادات المستندية ٩،٠٢٢،٦١٨ (تسعة ملايين وخمسمائة واثنان وعشرون الفا وستمائة وثمانية عشر) ديناراً ؛ ورصيد الـكفالات ٨،٠٣٣،٨٣٩ ثمانية ملايين وثلاثة وثلاثون الفا وثمانمائة وتسعة وثلاثون) ديناراً .

وقد بلغت قيمة الاعتمادات المستنـدية التى فتحها البنك للإستيراد والتصدير نحو تسعة وأربعين مليون دينار أردنى منها نحو اربعين مليونا للاستيراد والباقى للتصدير ؛ وترون فى الجدول التالى قيم الاعتمادات المستندية للاستيراد وقيم الـكفالات فى كل من السنوات الخمس الماضية .

وبالاضافة الى ذلك فقد زادت قيمة بوالص التحصيل من سبعة ملايين دينـار فى عام ١٩٥٥ الى نحو ثلاثة عشر مليون دينار فى عام ١٩٥٦ . ان جميع هذه الارقام تدل دلالة واضحة على أن مؤسستكم تساهم مساهمة فعالة متزايدة فى كـثير من نواحى النشاط الاقتصادى فى البلاد العربية .

السنة	١٩٥٢	١٩٥٣	١٩٥٤	١٩٥٥	١٩٥٦
قيم الاعتمادات بملايين الدنانير	١٢،٠٠	١٦،٤	٢٠،٠٠	٣٥،٠٠	٣٩،٥
قيم الكفالات بملايين الدنانير	٣،٥	٤،٥	٤،٨	١٠،٠٤	١٢،٢

العقارات

ارتفعت قيمة العقارات من ٧٩٢،٨٨٠ (سبعمائة واثنين وتسعين الفاً وثمانمائة وثمانين) ديناراً أردنيا عام ١٩٥٥ الى ٨٥٠،٠٣١ (ثمانمائة وخمسين الفا وخمسمائة وواحد وثلاثين) ديناراً عام ١٩٥٦ ، وذلك لأننا اشترينا أرضاً للبنك فى مدينة البصرة مساحتها ٣٩٦ متراً مربعا بمبلغ ٢١،٣٦٨ (واحد وعشرين الفا وثلاثمائة وثمانية وستين) ديناراً عراقيا ، وقدضممنا الى عمارة البنك الأصلية فى عمان ارضا جديدة مساحتها ٥٠٨ أمتار مربعة وقيمتها ٢٤،٥٠٦ (أربعة وعشرون الفا وخمسمائة وستة) دنانير أردنية ، وقد باشرنا البناء عليها بعد أن اصبح من الضرورى توسيع العمارة التى لم تعد تتسع للادارة والفرع ، وسوف يتم البناء قبل نهاية السنة الحالية ، وتجرى المفاوضات الآن لشراء قطعة أرض لفرعنا فى الاسكندرية ونأمل أن يتم الشراء قريبا .

أما عمارة طرابلس (ليبيا) فلا تزال فى طور البناء ونأمل أن يتم ذلك خلال عام ١٩٥٧ ، وسوف نباشر بإذن الله فى بناء عمارات للبنك فى البصرة ودمشق واللاذقية ، ونأمل أن يتم بناؤها فى سنة ١٩٥٨ .

ولقد دشنا فى ٢٨ - ٢ - ١٩٥٦ عمارة البنك العربى فى بغداد وهى ملك البنك وحضر الافتتاح نيابة عن الحكومة معالى وزير الاقتصاد وكانت الحفلة شاملة تمثل جميع الجهات الحكومية والشعبية .

الفروع

باشر فرع اللاذقية فى سوريا اعماله فى ٦ - ٦ - ١٩٥٦ فى عمارة تم استئجارها موقتا وباشر فرع شارع الرشيد فى مدينة بغـداد اعماله فى ١ - ١٠ - ١٩٥٦ وفتحنا فرع الخرطوم كما وعدناكم فى تقريرنا للسنة الماضية فباشر أعماله فى ٢٦ - ١٠ - ١٩٥٦ وكان افتتاحه تحت رعاية الحكومة السودانية التى انتدبت معالى وزير المالية لإفتتاح الفرع فى حفلة حضرها جمع كبير من الشعب السودانى العربى ، وقد لاقى فرعنا تشجيعا من المسئولين والتجار فى السودان ، وافتتحنا فرع القامشلى فى سوريا فى ١ - ١٢ - ١٩٥٦ .

وسيفتتح قريبا بإذن الله فرع الدوحة فى قطر وفرع فى عدن وآخر فى تونس ونرجو أن يوفقنا الله لفتح فروع لمؤسستكم فى مدن عربية أخرى .

وقد توقف فرعنا غزة عن العمل فى ٢-١١-١٩٥٦ بسبب الاعتداء الصهيونى الأخير ؛ واصبحت موجوداته محجوزة ريثما تنسحب قوات اسرائيل من تلك المنطقة ؛ وارقام فرع غزة التى ادمجت فى الميزانية هى أرقام الفرع كما كانت فى ٣١ - ١٠ - ١٩٥٦ .

اعضاء مجلس الادارة

بما أن المدة المقررة لأعضاء مجلس ادارتكم قد انتهت هذه السنة ؛ فرجو من حضراتكم اجراء الانتخاب فى هذا الاجتماع لكى تختاروا ممثليكم للسنوات الأربع القادمة مع العلم بأن الأعضاء الحاليين يرشحون أنفسهم لاعادة انتخابهم .

الموظفون

جرت عادة الادارة أن تدعو من وقت لآخر مؤتمراً للمدراء فى مختلف الأقطار العربية وقد عقد المؤتمر فى سنة ١٩٥٦ فى بغداد بمناسبة تدشين عمارة البنك الجديدة هناك وقد بحثت الادارة مع المدراء بعض المسائل التى تتعلق بسياسة البنك المصرفية واموراً أخرى تهم الاقتصاد العربى .

وادخلت المؤسسة كما ذكرنا فى تقاريرنا السـابقة نظام التأمين الطبى للموظفين وزوجاتهم واولادهم وامهاتهم اللاتى يعولونهن وكذلك نظام التقاعد وصندوق التوفير ، ودفع البنك للموظفين مايزيد على راتب شهرين كنحة لهم فى سنة ١٩٥٦ .

وختاما يتقدم مجلسكم بوافر الشكر والامتنان الى جميع عملاء هـذه المؤسسة ومؤيديها فى كافة البلاد العربية وفى الخارج على ماأولوه من ثقة تامة وتشجيع كان لهما أثر كبير فى مضاعفة اعمال مؤسستكم وزيادة نشاطها ؛ كما يشكر جميع المديرين والموظفين لماأبدوه من أمانة واخلاص وجهد فى سبيل خدمة عملاء المؤسسة على أكمل وجه .

مجلس الادارة

المحكمة الشرعية بالطائف

تعلن للعموم ان عبدالله بن محمد ابن حمزه مير السليمانى أنهى اليها بأن من الجارى فى ملكه بمفرده كامل الدار وبوائك الورشة المقامه بالاسمنت المسلح الكائنة بحارة اليمانية بالطائف المحدودة شرقا بالسيل النافذ والفاصل بينهما وبين ملك باحكيم وغربا الشارع العام وجنوبا الشارع العام الموصل الى الشهداء وبه ابواب بوائك الورشة وشاما ملك حسن الحريثى وتمام الحد ملك حسن عبد رب رسول السليمانى وطلب اعطائه حجة ستحكام لذلك فكل من له معارضة فى المحدود المذكور فليراجع المحكمة المشار اليها فى خلال شهر من تاريخ نشره .

طلب مهندسين ميكانيكيين

كراج وورشة السعد
لاصحابها سعد الدين المغربى ومحمود عون

تعلن الى حاجتها الى اثنين مهندسين ميكانيكيين يكونان سعوديين او حاملين الاقامة فعلى من يرغب فليتقدم الى محلها جدة العمارية محل متشل كونس سابقا .

كراسى وطربيزات سيبل

من أشهر الماركات جودة وقوة ومتانة

ملبسة وبدون تلبيس

أســـارها مغرية

لدى الوكلاء للمملكة العربية السعودية احمد ومحمد صالح كعكى

مكة — جدة — الطائف — الرياض شارع فيصل

المحكمة الشرعية بمكة

تعلن المحكمة الشرعية الكبرى للعموم ان محمود بن عصمت منشى تقدم اليها بطلبه اثبات تملكه لكامل انقاض الدار الكائنة بمحلة المسفلة القائمة على الارض وقف بيكير باشا المشتملة على مساكن سفلية بمنافعها الشرعية المحدودة شرقا السكة النافذة وغربا السكة الغير النافذة وبها باب الدار وشاما ملك مصطفى حكيم وتمام الحد ملك مهيم على ويمنا السكة النافذة المتصلة بالسكة الشرقية وبها باب آخر وتمام الحد منه ملك يعقوب زمزمى التكرونى وطلب حجة استحكام بذلك فكل من له معارضة يتقدم الى المحكمة فى مدة شهر من تاريخ نشره .

٢ - تعلن المحكمة الشرعية الكبرى للعموم ان على بن ابراهيم الخويطر تقدم اليها بطلبه اثبات تملكه لكامل الدار ارضا وبناء الـكائنة بمحلة جرول بالعتيبية المشتملة على مساكن سفلية بمنافعها الشرعية المحدودة شرقا السكة النافـذة وبها البـاب وغربا السكة النافـذة وبها الباب الثـانى وشاما ملك شـديد بن عياد ويمنا السكة النافذة وبها الباب الثالث

٣ - تعلن المحكمة الشرعية الكبرى للعموم ان سعيد عتيق عبد الرحمن الطيش تقدم اليها بطلبه اثبات تملكه لكامل الدار ارضا وبناء الـكائنة بمحلة جرول بالعتيبية المشتملة على مساكن سفلية بمنافعها الشرعية وطلب حجة استحكام بذلك فكل

المحكمة الشرعية بمكة

١ - تعلن للعموم أن المعلم محمد بن عبدالله برناوى الشهرى (دى) تقدم اليها بطلبه اثبات تملكه لكامل الدار ارضا وبناء الكائنة بمحلة المسفلة خلف شارع العام المشتملة على مساكن سفليه بمنافعها الشرعية المحدودة شرقا ملك مريم بنت محمد ميمنده وغربا السكة النافذة الموصلة للشارع العام وبها الباب وواجهة الدار وشاما السكة الغير النافذة وبهـا باب ثانى وتمام الحد منه ملك عيسى بن يعقوب التكرونى ويمنا ملك مريم ميمنده وتمام الحد ايضا ملك عمر الحضرمى وطلب حجة استحكام بذلك فكل من له معارضة يتقدم الى المحكمة فى مدة شهر من تاريخ نشره .

٢ - تعلن للعموم أن محمود بن حسن ابوسمن الدلال تقدم اليها بطلبه اثبات تملكه لكامل الدار ارضا وبنـاء الكائنـة بمحلة المعابده بالملاوى المشتملة على مساكن سفلية بمنافعها الشرعية المحدوده شرقا السكة النافذة وغربا الجبل الكائن ثمه وشاما ملك ورثة مـنفر أبودنيا ويمنا السكة النافذة وطلب حجة استحكام بذلك فكل من له معارضة يتقدم الى المحكمة فى مدة شهر من تاريخ نشره

٣ - تعلن للعموم ان على بن عبدالله الطحنى تقدم اليها بطلبه اثبات تملكه لكامل انقاض الدار الكائنة بمحلة جرول القائمة على الارض وقف الهيميق المحدودة شرقا عبـدالله بن رميح وتمام الحدمنه الرحبه وغربا صالح بن دحيم وأخيه عبدالله وشاما السكة النافذة وبها الباب ويمناملك على بن عبدالله الغذامى وطلب حجة استحكام بذلك فكل من له معارضه يتقدم الى المحكمة فى مده شهر من تاريخ نشره .

تأجيل فتح مظاريف عطاء الآلات والاثاثات

تعلن وزارة الصحة عن تأجيلها فتح مظاريف عطاء الآلات والأثاثات حتى يوم الإثنين ١٥ رمضان ١٣٧٦ .

دار للبيع
بحجة شرعية

خلف المالية بجوار بيت الباقر الدار الأولى تحتوى على مسكن شرعى

والثانية تحتوى على قاعة وخزانه ومطبخ وبيت خلاء وثلاثة أسطحة مسترة بالآجر المراجعة بالحرم باب جياد موسى الزمزمى .

من له معارضة يتقدم الى المحكمـة فى مدة شهر من تاريخ نشره .

المحدودة شرقا ملك عبدالله بن على باعطية وغربا ملك عبدالله بن عبيد وشاما ملك احمد بن ناصر الشهرانى ويمنا السكة النافذة وبها الباب وطلب حجة استحكام بذلك فكل من له معارضة يتقدم الى المحكمة فى مـدة شهر من تاريخ نشره

شكر وتوديع

انى اذ اغادر هذه البـــلاد الحبيبه للعمل فى الخارج اشكر جميع الاصدقاء والمعارف الذين غمرونى بعطفهم وحسن معاملتهم طيلة وجودى بالمملكة وارجو ان يكون هذا بمثابة توديع لهم .

رادين سوفاعت
السكر تير الثالث بالمفوضيـــة الاندونيسية بجدة

شكر وعزاء

آل السقاف يشكرون كل من واسام فى فقيدهم السيد عبده سقاف وقدوافته المنية فى صباح يوم الثلاثاء الموافق ٢٦ - ٧ - ٧٦ هو يسألون الله ان لا يريهم مكروه فى عـزيز لديهم وان يتغمد الفقيد برحمته . —

فقد جواز

يعلن على محمد عبد الغنى دقنه انه فقد جواز سفره السعودى رقم ١١٤٨ فيرجو ممن عثر عليه ان يسلمه اليه بمحلة المسفلة او لادارة الجوازات بمكة .

تقرير مجلس الأدارة عن السنة المنتهية فى ٣١ كانون الاول (ديسمبر) ١٩٥٦

المقدم الى الجمعية العمومية فى الاجتماع العام السنوى والاجتماع الغير العادى المعقودين فى عمانه يوم الجمعة فى ٢٢ آذار (مارس) ١٩٥٧ الموافق ٢١ شعبان ١٣٧٦

البنك العربى (المحدود)

الميزانية العمومية كما هى فى ٣١ كانون الاول (ديسمبر) ١٩٥٦

الموجودات	١٩٥٦	١٩٥٥
	دينار	دينار
نقد فى الصندوق والبنوك	١٧،٦٢١،٥٤٦	١٤،١١٦،٣٤٦
سندات حكومية واسهم شركات	٤٠٤،٦٦٨	٢٧٩،٦٨٦
أوراق مخصومة	٣،٣٨٦،٣٤٠	٢،٦٣٥،٧٢٥
حسابات مدينة	١٧،٤٧٥،١٨٠	١٧،٣١٥،٢٠١
تعهدات العملاء مقابل كفالات واعتمادات تجارية (له مقابل)	٢٠،٥٤٢،٨٧٥	١٧،٠٥٦،٤٥٧
عقارات (بعد الاستهلاك)	٨٥٠،٠٣١	٧٩٢،٨٨٠
اثاث (بعد الاستهلاك)	٢٣٣،٧٢٠	١١٩،٣٨٤
موجودات اخرى	٤١٥،٥٩٧	٦١٤،٤٤٣
	٦٠،٩٣٠،٤٥٧	٥٣،٤٣٠،١٧٢

المطلوبات ورأس المال	دينار	١٩٥٦	١٩٥٥
		دينار	دينار
ودائع وحسابات اخرى		٣٥،٢٤٢،٢١١	٣١،٥٧٠،٢٠٦
شيكات مقبولة		٥١٤،٨٩٨	٤٧٩،٠١٦
كفالات واعتمادات تجارية للعملاء (له مقابل)		٢٠،٥٤٢،٨٧٥	١٧،٠٥٦،٤٥٧
مطلوبات اخرى		٤٧٣،٣٦١	٣٠،٩٦
رأس المال المصرح والمكتتب به			
٣٧٥٠٠ سهم تأسيسى (٨ دنانير كاملة الدفع للسهم)	٣٠٠،٠٠٠		
٢٣٧٥٠٠ سهم عادى (٨ دنانير كاملة الدفع للسهم)	١،٩٠٠،٠٠٠		
	٢،٢٠٠،٠٠٠		
رأس المال الاحتياطى	٩٠٠،٠٠٠		
الاحتياطى الخاص	٧٠٠،٠٠٠		
		٣،٨٠٠،٠٠٠	٣،٤٥٠،٠٠٠
صافى الأرباح بعد نقل حصة الاحتياطى		٣٥٧،١١٢	٣٧١،٣٩٧
		٦٠،٩٣٠،٤٥٧	٥٣،٤٣٠،١٧٢

عبد المجيد شومان
عضو مجلس الادارة

عبد الحميد شومان
رئيس مجلس الادارة

تقرير فاحصى الحسابات

يسرنا اعلام مساهمى البنك العربى (المحدود) اننا فحصنا الميزانية للوحدة المبينة اعلاه المستخرجة من الميزانيات التى راجعناها فى المركز والفروع بتاريخ ٣١/١٢/ ١٩٥٦ وكذلك فحصنا حساب الارباح المبين أدناه لسنة ١٩٥٦، وحصلنا على جميع المعلومات والايضاحات التى وجدناها ضرورية لغايات المراجعة المذكورة. وفى رأينا أن الحسابات الختامية المذكورة قد جاءت طبقاً للدفاتر الحسابية والبيانات الواردة من الفروع وانها تظهر صورة صحيحة وحقيقية لمركز البنك فى نهاية سنة ١٩٥٦، وذلك حسب المعلومات والايضاحات المعطاة لنا وكما ظهر من دفاتر البنك.

عمان فى ٢٨ كانون الثانى ١٩٥٧ — سابا وشركاهم : فاحصو حسابات قانونيون — نوار وسابا وشركاهم : مراجعو حسابات قانونيون

حساب الارباح والخسائر للسنة المنتهية فى ٣١ كانون الأول (ديسمبر) ١٩٥٦

	١٩٥٦	١٩٥٥
	دينار	دينار
مجموع الايرادات	٢،٠٤٧،٨٧٦	١،٧١٥،٩٠٦
	٢،٠٤٧،٨٧٦	١،٧١٥،٩٠٦

	١٩٥٦	١٩٥٥
	دينار	دينار
المصروفات والرواتب والاحتياطات والاستهلاكات والضرائب	١،٦٩٠،٧٦٤	١،٣٤٤،٥٠٩
رصيد الأرباح الصافية	٣٥٧،١١٢	٣٧١،٣٩٧
	٢،٠٤٧،٨٧٦	١،٧١٥،٩٠٦

حذفت كسور الدينار. الدينار الأردنى يساوى جنيهاً استرلينياً

يسر مجلس الادارة أن يضع بين أيديكم تقريره عن السنة المنتهية فى ٣١ كانون الأول (ديسمبر) ١٩٥٦ ونحمد الله سبحانه وتعالى على ما أصابته مؤسستكم من توفيق ونجاح فى هذه السنة على الرغم من الأحداث السياسية المهمة التى شهدها العالم بصورة عامة والشرق العربى بصورة خاصة.

فلقد أعلن السيد الرئيس جمال عبدالناصر تأميم شركة قناة السويس فى ٢٦ تموز (يوليو) ١٩٥٦، وهذه الشركة مصرية ومسجلة فى مصر؛ ولمصر حق تأميمها، كما ان القانون الدولى يبيح لها ذلك. وقد صرحت مصر مراراً بأنها سوف تحافظ على حرية الملاحة لجميع دول العالم بلا تمييز. ولكن بريطانيا وفرنسا وصنيعتهما اسرائيل، حاولت أن تقضى على القومية العربية وتعيد الاستعمار الى هذه المنطقة فاعتدت على مصر.

غير أن بسالة الشعب المصرى وجيشه وحكومته، ويقظة الشعب العربى والتفاف جميع الدول العربية حول مصر، قد قضت على هذه المؤامرة الثلاثية وحققت من الشعوب العربية كتلة واحدة متماسكة، فاخفق المعتدون واضطروا الى الانسحاب من مدينة بور سعيد. ولكن الصهيونيين ما زالوا متمسكين بجزء من سيناء وقطاع غزة رغم قرار الأمم المتحدة مرات متتالية بوجوب انسحاب اسرائيل الى ما وراء خطوط الهدنة.

ولقد أدانت الأمم المتحدة الدول الثلاث بجريمة العدوان. وكانت هذه أول مرة تدين فيها هيئة الأمم المعتدين بالاجماع تقريبا. وكانت قضية هذا العدوان من القضايا العالمية القليلة التى حازت على اتفاق الدولتين الكبيرتين أميركا وروسيا فى هيئة الأمم.

ولا ريب أنه كان لقبول مصر وقف القتال، ومؤازرة الدول العربية الأخرى لها؛ وتعاون الدول الآسيوية الافريقية ودول أخرى، الفضل الأكبر فى ابعاد شبح حرب عالمية ثالثة.

ولقد تحقق ما نادينا به فى تقاريرنا السابقة من ضرورة ايجاد وحدة اقتصادية عامة بين جميع البلاد العربية، فبادرت سوريا والأردن الى تحقيق الوحدة الاقتصادية فيما بينهما، واعدتا مشروعا لهذه الغاية سوف ينفذ بعد أن تقره الهيئات التشريعية فى البلدين. وانا كاملو الثقة بأن تحذو حذوهما البلاد العربية الأخرى، فتضمو جميعها كتلة اقتصادية واحدة تسود فيها حرية التبادل التجارى وحرية انتقال الأموال والبضائع دون أية حواجز أو عقبات فى الوطن العربى الواحد.

ولا تزال قضية فلسطين كما كانت عليه فى الأعوام السابقة ولا يزال الصهيونيون الغرباء عن الشرق العربى يحولون دون استتباب السلام فيه والحل الوحيد الذى يضمن الاستقرار والسلام فى هذه المنطقة هو اعادة فلسطين لأهلها ووضع حد لمطامع الصهيونية وعدوانها.

وتم فى عام ١٩٥٦ استقلال القطرين العربيين تونس ومراكش استقلالا تاما، بفضل نضال شعبيهما المكافحين. وأما فى الجزائر فلا تزال المقاومة الشعبية على أشدها؛ ويتجه العرب جميعا بقلوبهم الى هذا القطر المجاهد، ويرجون أن ينال استقلاله عما قريب فينضم الى اسرة الدول العربية الحرة.

* * *

ولقد زاد النشاط الاقتصادى فى البلاد العربية خلال عام ١٩٥٦؛ ونشطت الزراعة وتحسنت وسائل الرى والمواصلات؛ ومدت طرق جديدة فى أنحاء مختلفة من البلاد العربية؛ وانتعشت الصناعة القطنية وغيرها من الصناعات المحلية. وكان لذلك أثره فى زيادة عدد المصانع فتوافرت للبلاد البضائع المختلفة التى كانت فيما مضى تستوردها من الخارج وأمكن تصدير الفائض من المصنوعات العربية الى الأسواق الخارجية. وأسست فى الأردن مصفاة للبترول فاكتتبت مؤسستكم بمبلغ كبير فيها. وأسست شركة لاستخراج البوتاس من البحر الميت ساهمت فيها الحكومات العربية؛ واكتتبت مؤسستكم بنصيب فى هذا المشروع الحيوى، وطرحت الأسهم على أفراد الشعب العربى فى كل مكان.

وكانت أمطار شتاء ١٩٥٥-١٩٥٦ غزيرة فجادت المواسم الزراعية وبلغت أسعار الحنطة الممتازة ما بين ٣٠،٣٦ ديناراً أردنيا للطن وكان لدى سوريا ما يزيد على حاجتها بمقدار ستمئة ألف طن من الحنطة والشعير، باعت منها مئة ألف طن لمصر وصدرت معظم الباقى الى ايطاليا والمانيا وتشيكوسلوفاكيا؛ وقسما منه الى العراق والأقطار الأخرى. وكانت محاصيل زيت الزيتون فى الأردن وسوريا جيدة جداً وتراوحت أسعار الطن ما بين ١٨٠ و ٢٣٠ ديناراً أردنيا. أما محاصيل الأقطان فى مصر وسوريا والسودان فكانت متوسطة ولكن أسعار القطن ارتفعت ستة دنانير أو اكثر للقنطار عما كانت عليه فى العام السابق فعدل ارتفاع الأسعار النقص النسبى فى محصول القطن.

وزاد انتاج النفط فى كل البلاد العربية التى تنتجه؛ فأصبحت من أهم المناطق المنتجة للنفط كما انه توجد فيها اكبر المستودعات الطبيعية المعروفة للنفط فى العالم؛ وبلغ المعدل الشهرى لانتاج النفط فى الاشهر التسعة الاولى من السنة نصف مليون طن فى قطر وثلاثة ملايين فى العراق وأربعة ملايين فى المملكة العربية السعودية وخمسة ملايين فى الكويت، وكان من المنتظر أن تستمر هذه الزيادة فى الانتاج؛ ولكن الاعتداء البريطانى الفرنسى الاسرائيلى على مصر فى شهر تشرين الاول (اكتوبر) حال دون ذلك؛ فقد اغلقت قناة السويس فى وجه الملاحة وتوقف مرور ناقلات النفط منها؛ وتعطلت المضخات التى تنقل النفط العراقى عبر الاراضى السورية؛ ومنعت الحكومة السعودية تزويد بريطانيا وفرنسا من نفط بلادها.

وعقد مؤتمر الغرف التجارية الصناعية الزراعية دورته السنوية السادسة فى مدينة طرابلس (ليبيا) فى ٢٣ تشرين الاول (اكتوبر) سنة ١٩٥٦ ودرس المندوبون مختلف النواحى الاقتصادية فى العالم العربى واتخذوا قرارات متعددة فى الشئون الاقتصادية العربية منها إحكام الحصار الاقتصادى على اسرائيل وتوحيد انظمة الغرف التجارية فى البلاد العربية

ويتضح من أرقام الميزانية المقدمة لحضراتكم ان نشاط مؤسستكم وأعمالها زادت زيادة محسوسة، وسط هذه الأحداث العالمية؛ مما يدل على اطراد تقدمها فى تأدية رسالتها التى أسست من أجلها منذ اكثر من ستة وعشرين عاما؛ ألا وهى خدمة الاقتصاد العربى. ان هذا التوفيق نتيجة للثقة التامة التى نالتها مؤسستكم لدى الشعب العربى فى شتى أقطاره وأمصاره، ولدى جميع مراسليها وعملائها فى مختلف أنحاء العالم.

الواردات والمصروفات

زاد مجموع واردات مؤسستكم زيادة محسوسة بسبب توسع نشاط البنك، وازدياد عدد فروعه، فقد بلغ عدد فروعنا العاملة ثلاثة وثلاثين فرعا منتشرة فى تسعة أقطار عربية؛ وتوجد أربعة فروع أخرى تحت التأسيس فى ليبيا وقطر وعدن وتونس.

ولقد بلغت واردات البنك ٢،٠٤٧،٨٧٦ (مليونين وسبعة واربعين الفا وثمانيمئة وستة وسبعين) ديناراً اردنيا لسنة ١٩٥٦، وكانت فى السنة السابقة ١،٧١٥،٩٠٦ (مليونا وسبعمئة وخمسة عشر الفا وتسعمئة وستة) دنانير. فالزيادة فى واردات البنك هى ٣٣١،٩٧٠ (ثلاثمئة وواحد وثلاثون الفا وتسعمئة وسبعون) دينارا اردنيا أى بنسبة ١٩٪ على واردات السنة السابقة. ونأمل ان تكون الزيادة فى السنوات القادمة اكبر لاننا سنفتتح فروعا جديدة للبنك كما سنذكر لكم فيما بعد.

اما المصروفات والاحتياطى والضرائب المدفوعة فى الاقطار العربية التى تعمل فيها مؤسستكم والاستهلاكات والرواتب فقد بلغ مجموعها ١،٦٩٠،٧٦٤ (مليونا وستمئة وتسعين الفا وسبعمئة واربعة وستين) ديناراً اردنيا. وبنزل هذا الرقم من الواردات فيبقى الربح الصافى وقيمته ٣٥٧،١١٢ (ثلاثمئة وسبعة وخمسون الفا ومئة واثنا عشر) ديناراً كما هو مبين فى الميزانية العامة

توزيع الأرباح

يوصى مجلس ادارتكم الجمعية العمومية بالموافقة على توزيع مبلغ ٢٧٥،٠٠٠ (مئتين وخمسة وسبعين الف) دينار اردنى من الربح الصافى أى بنسبة دينار واحد لكل سهم من الأسهم التأسيسية والعادية، وهذا ما يعادل ٢٥٪ من قيمة السهم الاسمية عند التأسيس (وهى اربعة دنانير) أو ١٢،٥٪ بعد رفع هذه القيمة من اربعة الى ثمانية دنانير، على ان يدفع المساهمون الضرائب المترتبة عليهم مباشرة فى البلاد التى يقيمون فيها والتى تستوفى مثل هذه الضرائب. اما المساهمون فى الأردن فقد اقتطعت المؤسسة منهم الضرائب ويمكنهم أخذ شهادات بالمبالغ المقتطعة من ارباحهم. وتدفع الأرباح ابتداء من الخامس عشر من نيسان (ابريل) ١٩٥٧.

ونرى من واجبنا ان نقول بهذه المناسبة انه يجب ان يوجد نظام مقاصة بين البلاد العربية فيما يتعلق بالضرائب لكى يتسنى لأصحاب رؤوس الأموال فى كل قطر عربى ان يساهموا فى المشاريع والشركات المختلفة دون ان يدفعوا ضرائب متكررة. و نأمل ان يدرس المسؤولون فى حكوماتنا هذه المسألة الحيوية وان يتوصلوا الى طريقة لحلها لكى تستثمر اموال الافراد العرب فى بلادهم فلا تذهب الى الخارج. ومثل هذا الترتيب موجود بين كثير من اقطار العالم التى لا تجمع بينها روابط وثيقة كالتى تربط البلاد العربية بعضها ببعض.

دفع البنك مبلغ ٢٥٤،٨١٨ (مئتين واربعة وخمسين الفا وثمانمئة وثمانية عشر) دينارا اردنيا، ضريبة دخل على ارباحه لحكومات البلاد العربية التى يعمل فيها وذلك قبل توزيع الارباح. وقد دفعت مؤسستكم مبلغ ٧٣،٢٧٠ (ثلاثة وسبعين الفا ومئتين وسبعين) ديناراً لمشروعات قومية متعددة. وسيدفع الى اعضاء مجلس الادارة مبلغ ١٣،٧٥٠ (ثلاثة عشر الفا وسبعمئة وخمسين) ديناراً اردنيا مقابل اتعابهم أى بنسبة ٥٪ مما اوصى مجلسكم بتوزيعه على المساهمين. وقد ضم مبلغ عشرين الف دينار اردنى لصندوق تعويض وتقاعد الموظفين فيبقى رصيد الارباح وقيمته ٦٨،٣٦٢ (ثمانية وستون الفا وثلاثمئة واثنان وستون) ديناراً اردنيا ويقترح مجلس ادارتكم ضمه الى الاحتياطى الخاص.

رأس المال والاحتياطى

لا يزال رأس المال كما كان عليه فى السنة السابقة أى ٢،٢٠٠،٠٠٠ (مليونين ومئتى الف) دينار اردنى، وعدد الاسهم ٣٧،٥٠٠ سهم تأسيسى قيمة كل سهم منها ثمانية دنانير، و٢٣٧،٥٠٠ سهم عادى قيمة كل سهم منها ثمانية دنانير. ويرى مجلسكم نظراً لافتتاحه فروعا جديدة فى بعض البلاد العربية وعزمه على افتتاح فروع اخرى فى المستقبل القريب ان يزيد رأس المال بمقدار ٨٠٠،٠٠٠ (ثمانيمئة الف) دينار اردنى، ببيع مئة الف سهم جديد ثمن كل سهم منها خمسة عشر ديناراً اردنيا، ثمانية دنانير منها قيمة السهم الاسمية والسبعة الدنانير الباقية للاحتياطى الخاص وبذلك نتيح فرصة المساهمة فى مؤسستكم لكثيرين من اخواننا العرب لا سيما فى البلاد التى فتحنا فيها فروعا جديدة والتى سنفتح فيها فروعا عما قريب

اما رأس المال الاحتياطى القانونى فقد كان ٨٠٠،٠٠٠ (ثمانيمئة الف) دينار اردنى وقد ضم اليه مبلغ ١٠٠،٠٠٠ (مئة الف) دينار من ارباح سنة ١٩٥٦ فأصبح ٩٠٠،٠٠٠ (تسعمئة الف) دينار كما هو مبين فى الميزانية.

وكان الاحتياطى الخاص ٤٥٠،٠٠٠ دينار اردنى سنة ١٩٥٥ وقد زيد عليه مبلغ ١٤٠،٣٩٧ ديناراً اردنيا رصيد ارباح ١٩٥٥ اقرته الجمعية العمومية فى السنة السابقة فاصبح ٥٩٠،٣٩٧ دينارا اردنيا ثم اضفنا اليه ١٠٩،٦٠٣ دنانير اردنية من ارباح ١٩٥٦ فاصبح ٧٠٠،٠٠٠ (سبعمئة الف) دينار اردنى كما هو مبين فى الميزانية.

الموجودات والمطلوبات

لقد زادت موجودات البنك فى عام ١٩٥٦ فبلغت ٦٠،٩٣٠،٤٥٧ (ستين مليونا وتسعمئة وثلاثين الفا واربعمئة وسبعة وخمسين) دينارا اردنيا. وكانت فى العام السابق ٥٣،٤٣٠،١٧٢ ديناراً اردنيا أى بزيادة ٧،٥٠٠،٢٨٥ (سبعة ملايين وخمسمئة الف ومئتين وخمسة وثمانين) ديناراً اردنيا عن العام الذى قبله.

النقد فى الصندوق ولدى البنوك

يظهر لكم من الميزانية السنوية ان النقد فى الصندوق ولدى البنوك قد بلغ ١٧،٦٢١،٥٤٦ (سبعة عشر مليونا وستمائة وواحداً وعشرين الفا وخمسمائة وستة واربعين) ديناراً أردنيا فى سنة ١٩٥٦ وكان فى السنة السابقة ١٤،١١٦،٣٤٦ (اربعة عشر مليونا ومئة وستة عشر الفا وثلاثمئة وستة واربعين) ديناراً أردنيا أى بزيادة ٣،٥٠٥،٢٠٠ (ثلاثة ملايين وخمسمئة وخمسة آلاف ومئتى دينارا اردنى

واصبحت نسبة النقد الى الودائع مايقرب من ٥٠٪ وهى نسبة عالية لا سيما اذا قابلناها بما تحفظه بنوك العالمية الاخرى من اموال سائلة

سندات حكومية واسهم شركات

بلغ رصيد هذا الحساب ٤٠٤،٦٦٨ اربعمئة الف واربعة آلاف وستمئة وثمانية وستين) دينارا اردنيا والجزء الاكبر من المبلغ الذى يظهر فى الميزانية هو سندات حكومية مصرية واسهم مصفاة البترول فى العراق وقد حسبت السندات والاسهم بسعر الشراء لأن سعر الشراء وسعر السوق متقاربان. وقد ساهمنا فى بنك البحرين الذى أسسه حديثا جماعة من التجار والاهالى العرب فى البحرين بمبلغ ١٢٠،٠٨٨ ديناراً اردنيا مؤازرة منا لتلك المؤسسة وساهمنا ايضا فى شركة الكهرباء الاردنية المحدودة بمبلغ ١٢،٥٠٠ دينار اردنى.

البقية على الصفحة الثالثة